

UCHWAŁA NR
RADY GMINY SĘDZIEJOWICE

z dnia 2018 r.

w sprawie pomników przyrody na terenie gminy Sędziejowice

Na podstawie art. 7 ust. 1 pkt 1, art. 18 ust. 2 pkt 15 ustawy z dnia 8 marca 1990 r. o samorządzie gminnym (Dz. U. z 2018 r. poz. 994, 1000, 1349 i 1432) oraz art. 44 ust. 1, 2 i ust. 3a ustawy z dnia 16 kwietnia 2004 r. o ochronie przyrody (Dz. U. z 2018 r. poz. 1614), po uzgodnieniu z Regionalnym Dyrektorem Ochrony Środowiska w Łodzi uchwała się, co następuje:

§ 1. Niniejsza uchwała dotyczy pomników przyrody ustanowionych na terenie gminy Sędziejowice, co do których dane zestawione są w załączniku Nr 1 do niniejszej uchwały.

§ 2. Lokalizacja pomników przyrody, o których mowa w § 1, wraz z podaniem ich wysokości, obwodu pnia i pierśnicy, została określona w wykazie współrzędnych geograficznych stanowiących załącznik nr 2 do uchwały.

§ 3. Mapy przedstawiające położenie pomników przyrody, o których mowa w § 1, stanowią załącznik nr 3 do uchwały.

§ 4. Pomniki przyrody o których mowa w niniejszej uchwale, stanowią okazałych rozmiarów drzewa oraz grupy drzew o wyróżniających się walorach przyrodniczych.

§ 5. Szczególnym celem ochrony pomników przyrody jest zachowanie wartości przyrodniczych, krajobrazowych, naukowych, kulturowych i historycznych poprzez ich ochronę w granicach lokalizacji.

§ 6. 1. W odniesieniu do pomników przyrody, o których mowa w § 1, wprowadza się następujące zakazy:

- 1) niszczenia, uszkodzenia lub przekształcenia obiektu;
- 2) wykonywania prac ziemnych w obrębie bryły korzeniowej, trwale zniekształcających rzeźbę terenu, z wyjątkiem prac związanych z zabezpieczeniem przeciwszstormowym lub przeciwpowodziowym albo budową, odbudową, utrzymywaniem, remontem lub naprawą urządzeń wodnych;
- 3) uszkodzenia i zanieczyszczenia gleby;
- 4) umieszczania tablic reklamowych.

2. W stosunku do pomników przyrody w ramach czynnej ochrony, ustala się możliwość dokonywania zabiegów pielęgnacyjno – zabezpieczających, zgodnie z ogólnie przyjętymi zasadami leczenia drzew w stosunku do tworów przyrody żywej.

§ 7. Nadzór nad pomnikami przyrody wymienionymi w § 1 sprawuje Wójt Gminy Sędziejowice.

§ 8. Wykonanie uchwały powierza się Wójtowi Gminy Sędziejowice.

§ 9. Z dniem wejścia w życie niniejszej uchwały, na podstawie art. 35 ust. 1 ustawy z dnia 23 stycznia 2009 r. o zmianie niektórych ustaw w związku ze zmianami w organizacji i podziale zadań administracji publicznej w województwie (Dz. U. z 2009 r. Nr 92, poz. 753, Nr 99, poz. 826; z 2011 r. Nr 291, poz. 1707; z 2016 r. poz. 2260) tracą moc następujące akty prawa miejscowego:

1. Rozporządzenia Wojewody Sieradzkiego z dnia 3 lutego 1998 r. w sprawie uznania za pomnik przyrody (Dz. Urz. Woj. Sieradzkiego Nr 3, poz. 9) w części obejmującej pomniki ujęte w załączniku nr 1 do niniejszej uchwały, L.p. nr 1 do 14 i 16 do 21.

2. Rozporządzenie Wojewody Sieradzkiego z dnia 24 listopada 1998 r. w sprawie uznania za obiekty chronione; (Dz. Urz. Woj. Sieradzkiego, dn.27.11.1998 r. Nr 29, poz.174) w części obejmującej pomnik wymieniony w § 1 pkt. 9.

3. Rozporządzenie Nr 4/2004 Wojewody Łódzkiego z dnia 31 marca 2004 r. w sprawie uznania za pomniki przyrody (Dz. Urz. woj. Łódzkiego Nr 88, poz. 741) w części obejmującej pomniki wymienione w § 1 pkt.: 6,7,8.

§ 10. Uchwała wchodzi w życie po upływie 14 dni od dnia ogłoszenia w Dzienniku Urzędowym Województwa Łódzkiego.

Załącznik Nr 1 do uchwały Nr

Rady Gminy Sędziejowice

z dnia.....2018 r.

Opis tekstowy położenia pomników przyrody oraz wskazanie elementów ekosystemu podlegających ochronie

| Lp. | wskazanie formy ochrony przyrody | opis tekstowy przebiegu granicy formy ochrony przyrody, a w przypadku pomnika przyrody – opis tekstowy jego położenia | | | wskazanie pomnika przyrody, zgodnie z art. 40 ust. 1 ustawy o ochronie przyrody |
|-----|----------------------------------|---|---|---|---|
| | | oddział leśny | działka ewidencyjna - obręb ewidencyjny | inne informacje | |
| 1 | Pomnik przyrody | Poza LP | 678 - Marzenin | drzewo położone w obrębie ogrodzenia kościoła w Marzeninie, przy dzwonnicy | Pojedyncze drzewo |
| 2 | Pomnik przyrody | Poza LP | 678 - Marzenin | drzewo rosnące od strony południowej plebanii kościoła w Marzeninie | Pojedyncze drzewo |
| 3 | Pomnik przyrody | Poza LP | 678 - Marzenin | drzewo rosnące w obrębie ogrodzenia kościoła w Marzeninie, w części północno-wschodniej | Pojedyncze drzewo |
| 4 | Pomnik przyrody | Poza LP | 105 - Pruszków | grupa dębów rosnąca na przedłużeniu ul. Dębowej w m. Pruszków, za drogą wojewódzką nr 481 w kierunku lasu | Skupisko drzew |
| 5 | Pomnik przyrody | Poza LP | 105 - Pruszków | grupa dębów rosnąca na przedłużeniu ul. Dębowej w m. Pruszków, za drogą wojewódzką nr 481 w kierunku lasu | Skupisko drzew |
| 6 | Pomnik przyrody | Poza LP | 105 - Pruszków | grupa dębów rosnąca na przedłużeniu ul. Dębowej w m. Pruszków, za drogą wojewódzką nr 481 w kierunku lasu | Skupisko drzew |
| 7 | Pomnik przyrody | Poza LP | 105 - Pruszków | grupa dębów rosnąca na przedłużeniu ul. Dębowej w m. Pruszków, za drogą wojewódzką nr 481 w kierunku lasu | Skupisko drzew |
| 8 | Pomnik przyrody | Poza LP | 105 - Pruszków | grupa dębów rosnąca na przedłużeniu ul. Dębowej w m. Pruszków, za drogą wojewódzką nr 481 w kierunku lasu | Skupisko drzew |
| 9 | Pomnik przyrody | Poza LP | 99/9 - Pruszków | drzewo rośnie w północno-wschodnim narożniku ogrodzenia działki nr 99/9 | Pojedyncze drzewo |
| 10 | Pomnik przyrody | Poza LP | 99/9 - Pruszków | drzewo rośnie w północno-wschodniej części działki nr 99/9, przy ogrodzeniu, widoczne z drogi | Pojedyncze drzewo |
| 11 | Pomnik przyrody | Poza LP | 99/9 - Pruszków | drzewo rośnie w północno-wschodniej części działki nr 99/9, przy ogrodzeniu, widoczne z drogi | Pojedyncze drzewo |
| 12 | Pomnik przyrody | Poza LP | 99/9 - Pruszków | drzewo rośnie w północno-wschodniej części działki nr 99/9, przy bramie wjazdowej na posesję stanowiącej przedłużenie ul. Parkowej, od strony centrum miejscowości Pruszków, obok transformatora WN | Pojedyncze drzewo |
| 13 | Pomnik przyrody | Poza LP | 25/1 - Kolonia Sędziejowice | drzewo rośnie w parku przy Zespole Szkół Rolniczych w Sędziejowicach, przy Alei Absolwentów | Pojedyncze drzewo |
| 14 | Pomnik przyrody | Poza LP | 25/1 - Kolonia Sędziejowice | drzewo rośnie w parku przy Zespole Szkół Rolniczych w Sędziejowicach, przy Alei Absolwentów | Pojedyncze drzewo |
| 15 | Pomnik przyrody | Poza LP | 25/1 - Kolonia Sędziejowice | drzewo rośnie w parku przy Zespole Szkół Rolniczych w Sędziejowicach, od strony południowej Dworu w Sędziejowicach | Pojedyncze drzewo |
| 16 | Pomnik przyrody | Poza LP | 25/1 - Kolonia Sędziejowice | drzewo rośnie w południowej części działki nr 25/1, przed budynkiem nr 10E | Pojedyncze drzewo |
| 17 | Pomnik przyrody | 06-06-1-11-362-g-00 | 362/2 - Sędziejowice | drzewo rośnie na południowo-zachodnim krańcu działki nr 362/2, w lesie, przy drodze gruntowej oddzielającej las od pól, ok. 150m na wschód od drogi gminnej nr 2304E | Pojedyncze drzewo |
| 18 | Pomnik przyrody | Poza LP | 148/6 - Wola Wężykowa | drzewo rośnie w kierunku północno-wschodnim od posesji nr 20 | Pojedyncze drzewo |
| 19 | Pomnik przyrody | Poza LP | 151/4 - Wola Wężykowa | drzewo rośnie w południowo-zachodnim narożniku działki nr 151/4 | Pojedyncze drzewo |
| 20 | Pomnik przyrody | Poza LP | 43/4 - Grabno | drzewo rośnie przy drodze gminnej nr 2306E, po lewej stronie drogi na odcinku pomiędzy remizą strażacką a kościołem | Pojedyncze drzewo |

| | | | | | |
|----|-----------------|---------|-----------------------|--|-------------------|
| 21 | Pomnik przyrody | Poza LP | 43/4 - Grabno | drzewo rośnie przy drodze gminnej nr 2306E, po lewej stronie drogi na odcinku pomiędzy remizą strażacką a kościołem | Pojedyncze drzewo |
| 22 | Pomnik przyrody | Poza LP | 405 - Brody Emilianów | drzewo rośnie w parku naprzeciw dawnej osady młyńskiej | Pojedyncze drzewo |
| 23 | Pomnik przyrody | Poza LP | 405 - Brody Emilianów | drzewo rośnie na terenie otwartym, w odległości ok. 25m od północno-zachodniego narożnika budynku dawnej osady młyńskiej | Pojedyncze drzewo |
| 24 | Pomnik przyrody | Poza LP | 405 - Brody Emilianów | drzewo rośnie nad ciekim wodnym w kierunku zachodnim, w odległości ok. 50 m od budynku dawnej osady młyńskiej | Pojedyncze drzewo |

Załącznik Nr 2 do uchwały Nr

Rady Gminy Sędziejowice

z dnia.....2018 r.

**OPIS WSPÓLRZĘDNYCH, WYSOKOŚCI, OBWODÓW I PIERŚNIC DRZEW TWORZĄCYCH
POMNIKI PRZYRODY W UKŁADZIE WSPÓLRZĘDNYCH PŁASKICH PROSTOKĄTNYCH PL-
1992**

| Lp. | Gatunek | Współrzędne Y | Współrzędne X | Wysokość [m] | Obwód [cm] | Pierśnica [cm] |
|--|--|------------------|------------------|-----------------|---------------|-------------------|
| Dąb szypułkowy dz. ewid. nr 678 - Marzenin | | | | | | |
| 1 | Dąb szypułkowy <i>Quercus robur</i> | 502581.48 | 409720.59 | 23 | 365 | 116 |
| Dąb szypułkowy dz. ewid. nr 678 - Marzenin | | | | | | |
| 2 | Dąb szypułkowy <i>Quercus robur</i> | 502639.20 | 409695.58 | 18,5 | 410 | 131 |
| Dąb szypułkowy dz. ewid. nr 678 - Marzenin | | | | | | |
| 3 | Dąb szypułkowy <i>Quercus robur</i> | 502629.85 | 409747.39 | 25 | 325 | 103 |
| Dąb szypułkowy dz. ewid. nr 105 - Pruszków | | | | | | |
| 4 | Dąb szypułkowy <i>Quercus robur</i> | 503307.41 | 408021.82 | 26 | 565 | 180 |
| Dąb szypułkowy dz. ewid. nr 105 - Pruszków | | | | | | |
| 5 | Dąb szypułkowy <i>Quercus robur</i> | 503335.64 | 408019.45 | 18 | 555 | 177 |
| Dąb szypułkowy dz. ewid. nr 105 - Pruszków | | | | | | |
| 6 | Dąb szypułkowy <i>Quercus robur</i> | 503345.26 | 408007.50 | 13 | 520 | 166 |
| Dąb szypułkowy dz. ewid. nr 105 - Pruszków | | | | | | |
| 7 | Dąb szypułkowy <i>Quercus robur</i> | 503335.35 | 407938.35 | 23,5 | 500 | 159 |
| Dąb szypułkowy dz. ewid. nr 105 - Pruszków | | | | | | |
| 8 | Dąb szypułkowy <i>Quercus robur</i> | 503254.85 | 407986.39 | 19 | 450 | 143 |
| Dąb szypułkowy dz. ewid. nr 99/9 - Pruszków | | | | | | |
| 9 | Dąb szypułkowy <i>Quercus robur</i> | 503186.37 | 408384.06 | 32 | 415 | 132 |
| Jesion wyniosły dz. ewid. nr 99/9 - Pruszków | | | | | | |
| 10 | Jesion wyniosły <i>fraxinus excelsior</i> | 503195.56 | 408341.26 | 31 | 325 | 103 |
| Dąb szypułkowy dz. ewid. nr 99/9 - Pruszków | | | | | | |
| 11 | Dąb szypułkowy <i>Quercus robur</i> | 503195.71 | 408330.05 | 30 | 405 | 129 |
| Dąb szypułkowy dz. ewid. nr 99/9 - Pruszków | | | | | | |
| 12 | Dąb szypułkowy <i>Quercus robur</i> | 503190.76 | 408292.54 | 27 | 365 | 116 |
| Dąb szypułkowy dz. ewid. nr 25/1 - Kolonia Sędziejowice | | | | | | |
| 13 | Dąb szypułkowy <i>Quercus robur</i> | 501003.60 | 405030.46 | 29 | 365 | 116 |
| Dąb szypułkowy dz. ewid. nr 25/1 - Kolonia Sędziejowice | | | | | | |
| 14 | Dąb szypułkowy <i>Quercus robur</i> | 501000.56 | 405006.47 | 30 | 350 | 111 |
| Kasztanowiec biały dz. ewid. nr 25/1 - Kolonia Sędziejowice | | | | | | |
| 15 | Kasztanowiec biały <i>Aesculus hippocastanum</i> | 501039.20 | 405043.76 | 26 | 360 | 115 |
| Dąb szypułkowy dz. ewid. nr 25/1 - Kolonia Sędziejowice | | | | | | |
| 16 | Dąb szypułkowy <i>Quercus robur</i> | 501079.92 | 404956.65 | 29 | 395 | 126 |
| Dąb szypułkowy dz. ewid. nr 362/2 - Sędziejowice | | | | | | |
| 17 | Dąb szypułkowy <i>Quercus robur</i> | 504423.76 | 403219.42 | 28 | 450 | 143 |
| Wiąz szypułkowy dz. ewid. nr 148/6 - Wola Wężykowa | | | | | | |
| 18 | Wiąz szypułkowy <i>Ulmus laevis</i> | 500698.60 | 401166.96 | 32 | 425 | 135 |
| Dąb szypułkowy dz. ewid. nr 151/4 - Wola Wężykowa | | | | | | |
| 19 | Dąb szypułkowy <i>Quercus robur</i> | 500767.80 | 400953.92 | 30 | 560 | 178 |
| Jesion wyniosły dz. ewid. nr 43/4 - Grabno | | | | | | |
| 20 | Jesion wyniosły <i>fraxinus excelsior</i> | 498745.87 | 399045.62 | 30 | 305 | 97 |
| Jesion wyniosły dz. ewid. nr 43/4 - Grabno | | | | | | |
| 21 | Jesion wyniosły <i>fraxinus excelsior</i> | 498735.67 | 399048.14 | 30 | 320 | 102 |
| Kasztanowiec biały dz. ewid. nr 405 - Brody Emilianów | | | | | | |
| 22 | Kasztanowiec biały <i>Aesculus hippocastanum</i> | 500178.88 | 406248.37 | 24 | 290 | 92 |
| Jesion wyniosły dz. ewid. nr 405 - Brody Emilianów | | | | | | |
| 23 | Jesion wyniosły <i>fraxinus excelsior</i> | 500149.81 | 406305.20 | 19 | 320 | 102 |

| Wierzba biała dz. ewid. nr 405 - Brody Emilianów | | | | | | |
|---|---------------------------------|-----------|-----------|----|-----|-----|
| 24 | Wierzba biała <i>Salix alba</i> | 500111.46 | 406288.66 | 27 | 380 | 121 |

Załącznik Nr 3 do uchwały Nr
Rady Gminy Sędziejowice
z dnia.....2018 r.

Mapy przedstawiające położenie pomników przyrody

Podkład topograficzny – © autorzy OpenStreetMap (www.OpenStreetMap.org - dane dostępne są na licencji Open Database License).

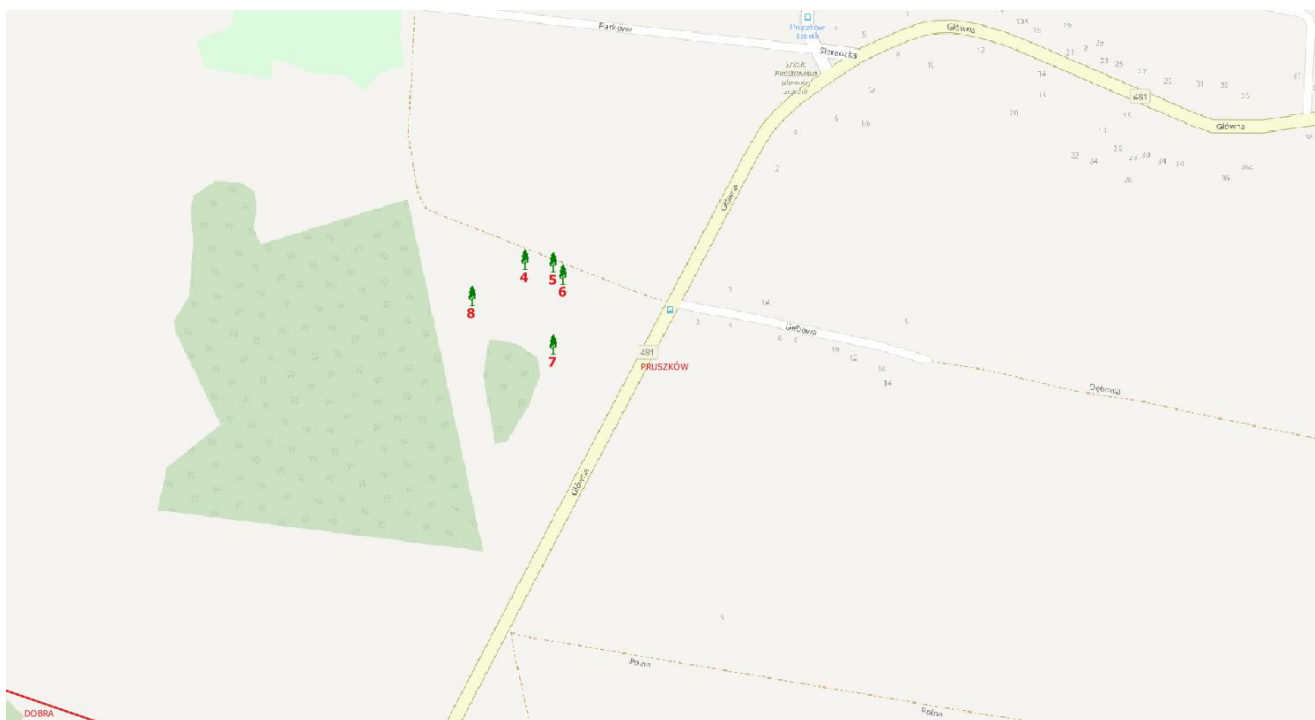
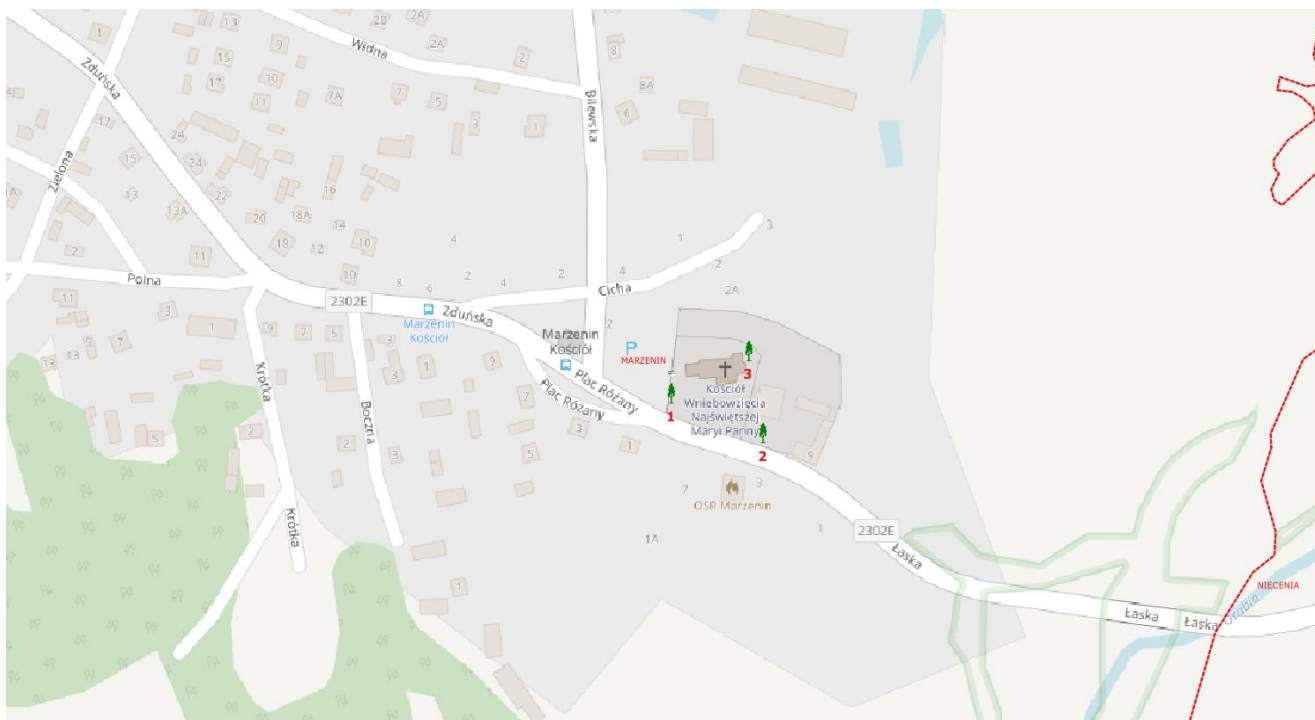

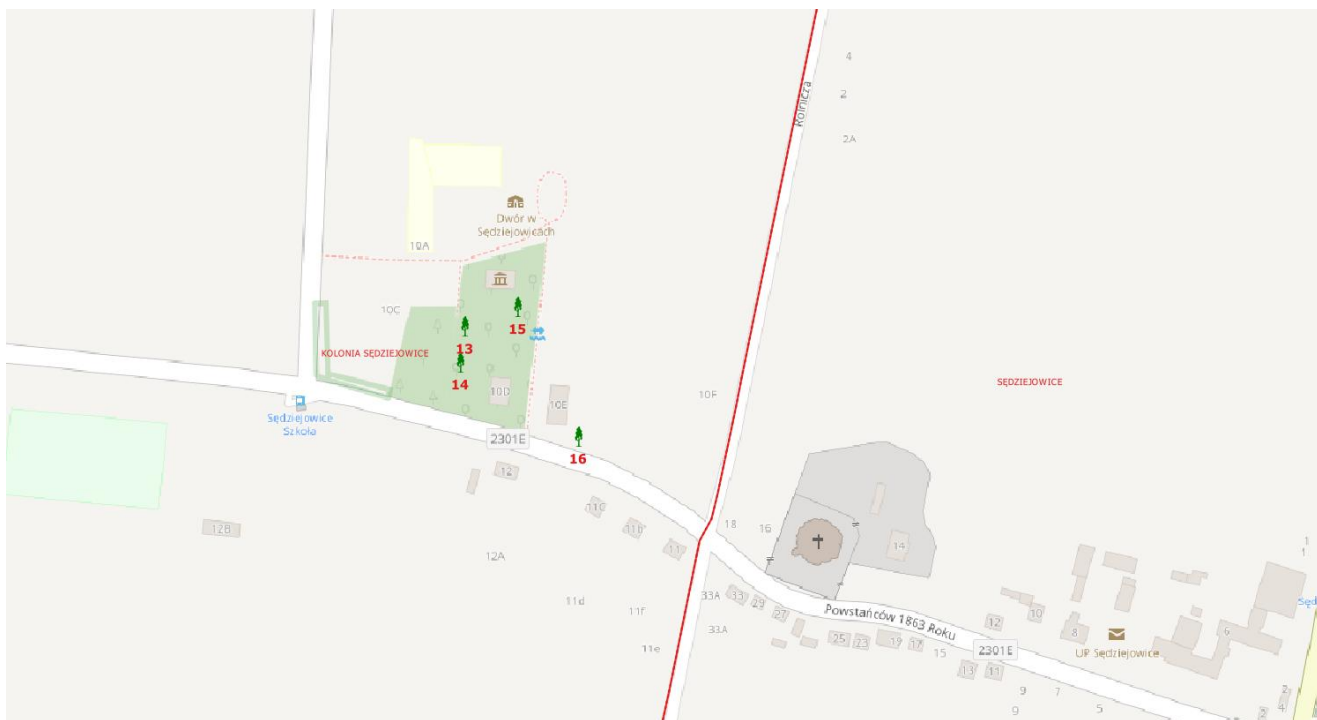
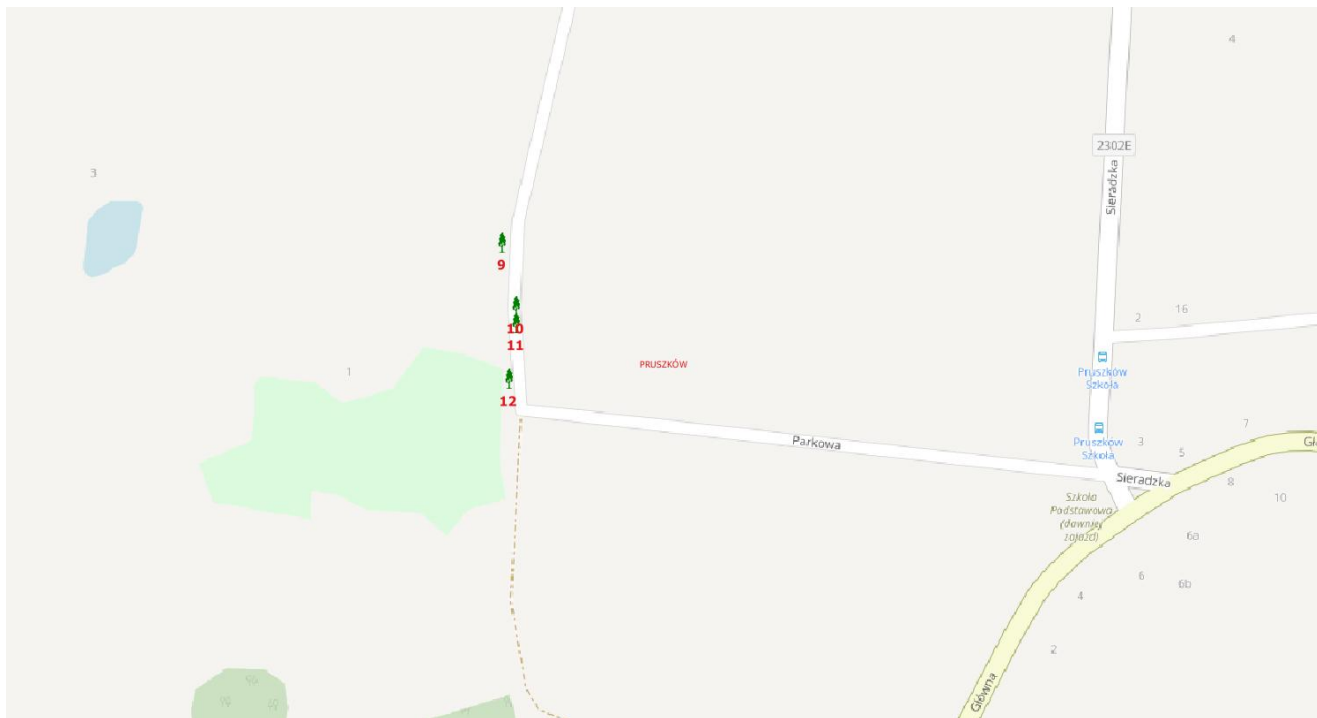

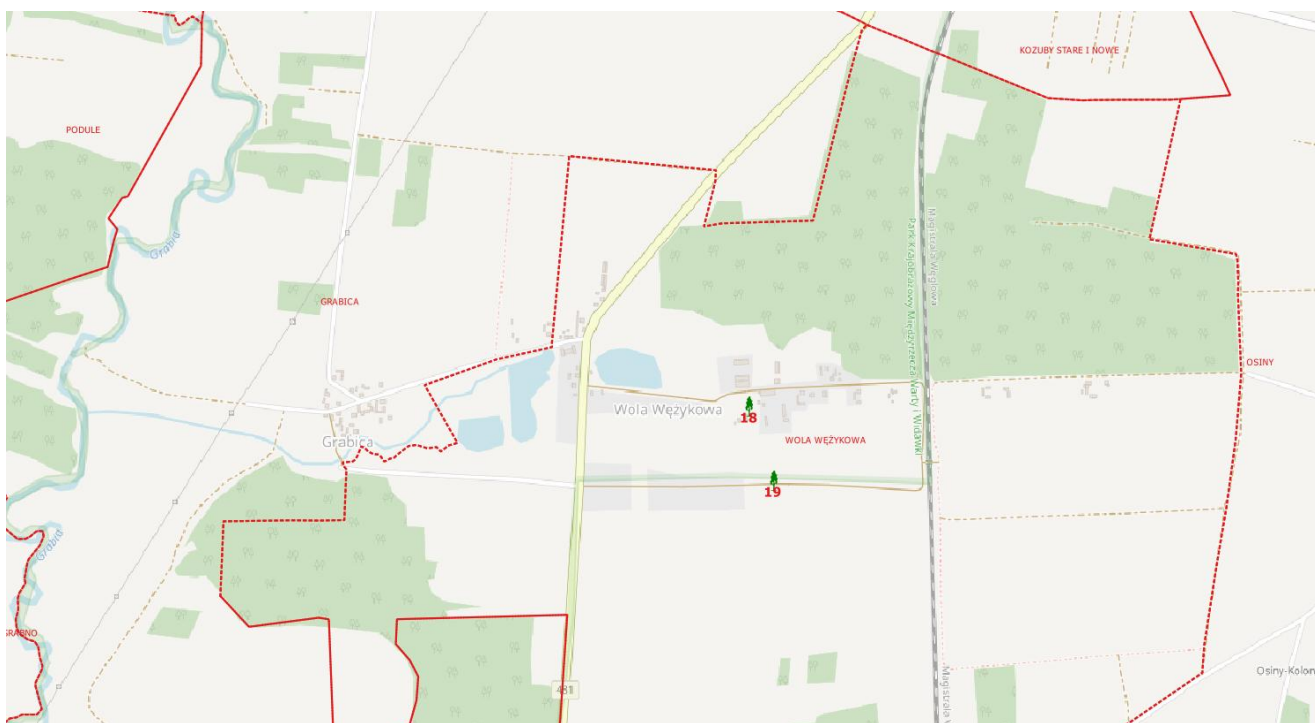

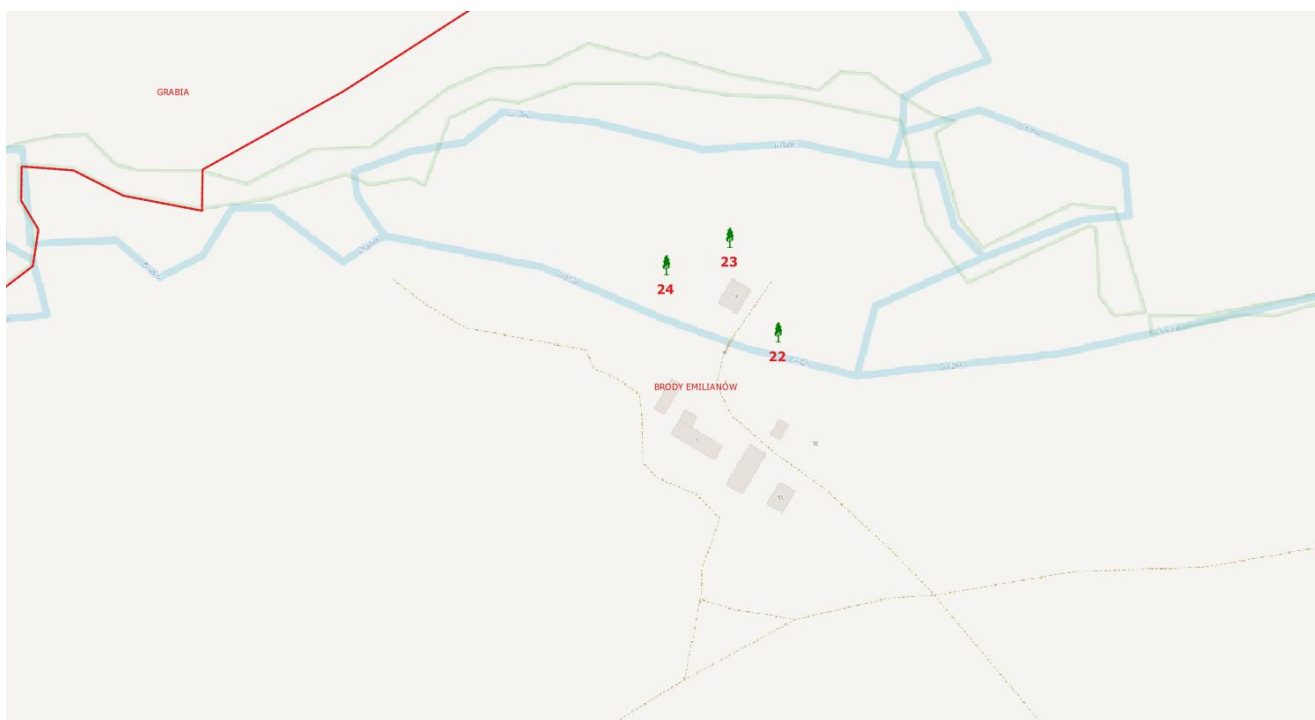
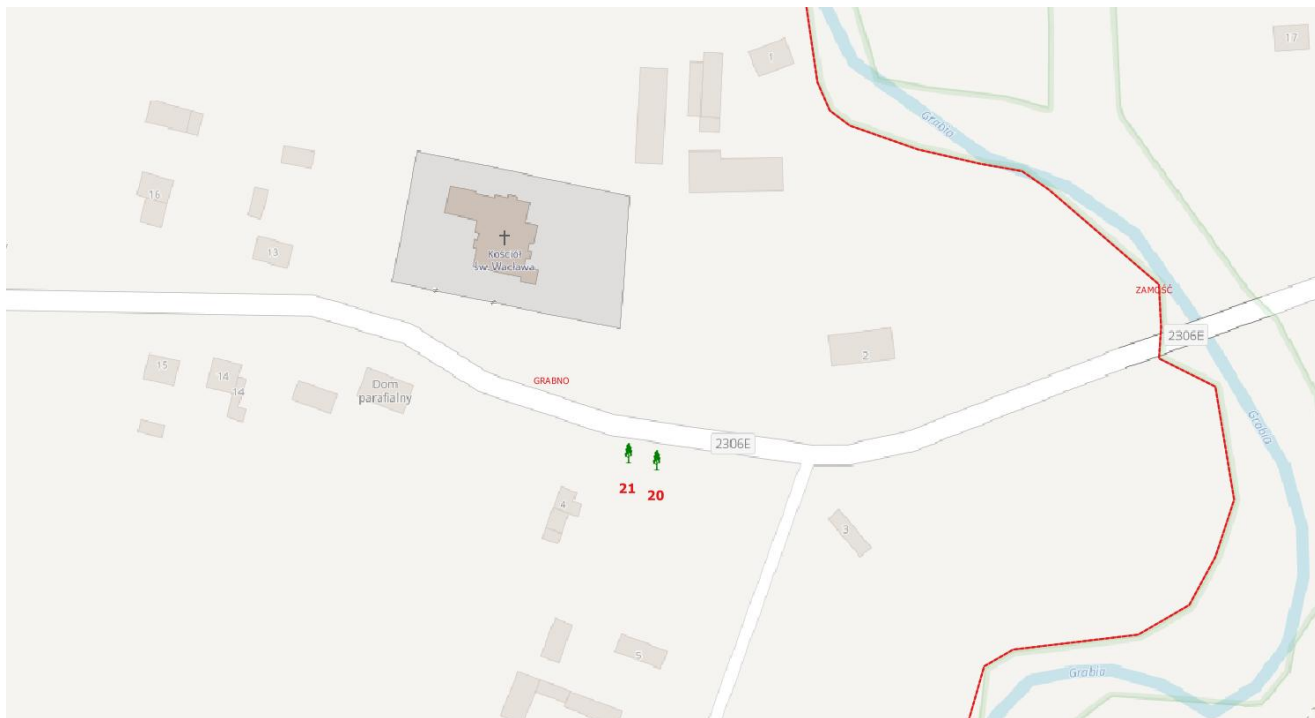

Uzasadnienie

Ustawą z dnia 23 stycznia 2009 r. o zmianie niektórych ustaw w związku ze zmianami w organizacji i podziale zadań administracji publicznej w województwie (Dz. U. Nr 92, poz. 753) został zmieniony art. 44 ust. 1 ustawy z dnia 16 kwietnia 2004 r. o ochronie przyrody (Dz. U. z 2009 r. Nr 151, poz. 1220) i obecnie kompetencje w zakresie ustanowienia między innymi pomnika przyrody posiada jedynie rada gminy.

Jednocześnie wojewodowie, którzy w myśl wcześniej obowiązujących przepisów sprawowali nadzór nad wyżej wymienionymi formami ochrony przyrody, utracili kompetencje nadzorcze. Jednak do czasu wejścia w życie aktów prawa miejscowego wydanych na podstawie upoważnień zmienianych ustawą z dnia 23 stycznia 2009 r. o zmianie niektórych ustaw w związku ze zmianami w organizacji i podziale zadań administracji publicznej w województwie (Dz. U. Nr 92, poz. 753) zachowały moc obowiązującą dotychczasowe akty prawa miejscowego, wskazujące jako sprawujących nadzór nad danymi formami ochrony przyrody wojewodów lub podmioty działające w ich imieniu.

Przedmiotowe pomniki przyrody zostały ustanowione:

1. Rozporządzeniem Wojewody Sieradzkiego z dnia 3 lutego 1998 r. w sprawie uznania za pomnik przyrody; (Dz. Urz. Woj. Sieradzkiego, dn.19.02.1998 r. Nr 3, poz.9);
2. Rozporządzeniem Wojewody Sieradzkiego z dnia 24 listopada 1998 r. w sprawie uznania za obiekty chronione; (Dz. Urz. Woj. Sieradzkiego, dn.27.11.1998 r. Nr 29, poz.174);
3. Rozporządzeniem Nr 4/2004 Wojewody Łódzkiego z dnia 31 marca 2004 r. w sprawie uznania za pomniki przyrody (Dz. Urz. woj. Łódzkiego Nr 88, poz. 741).

Uwzględniając powyższe ustalenia konieczne jest podjęcie niniejszej uchwały, która reguluje wszystkie kwestie zapisane w art. 44 ust. 2 ustawy z dnia 16 kwietnia 2004 r. o ochronie przyrody oraz wskazanie Wójta Gminy Sędziejowice jako organu sprawującego nadzór nad formą ochrony przyrody. W ramach przygotowań do podjęcia niniejszej uchwały wykonano pełną inwentaryzację pomników przyrody, gdzie uaktualniono przedmiot ochrony i dokonano oceny stanu zdrowotnego. Inwentaryzacja została wykonana zgodnie z wytycznymi Rozporządzenia Ministra Środowiska z dnia 11 września 2012 r. w sprawie centralnego rejestru form ochrony przyrody (Dz. U. z 2012 r. poz. 1080).

Informacje zawarte w inwentaryzacji pozwolą wprowadzić tę formę ochrony przyrody do Centralnego Rejestru Form Ochrony Przyrody zgodnie z art. 113 ust. 4 ustawy o ochronie przyrody.

Projekt niniejszej uchwały został uzgodniony przez Regionalnego Dyrektora Ochrony Środowiska w Łodzi (pismem z dnia 25.10.2018 r. znak: WPN.623.63.2018.PLi), co oznacza, że został wypełniony obowiązek określony w art. 44 ust. 3a wyżej cytowanej ustawy.

Sędziejowice, dn. 25.10.2018 r.